



Financiado por  
la Unión Europea  
NextGenerationEU



Plan de Recuperación,  
Transformación y Resiliencia



GOBIERNO  
DE ESPAÑA

MINISTERIO  
DE INDUSTRIA  
Y TURISMO

**PROGRAMA DE CONCESIÓN DE AYUDAS A PROYECTOS  
INDUSTRIALES EN EL SECTOR AGROALIMENTARIO DENTRO DEL  
PROYECTO ESTRATÉGICO PARA LA RECUPERACIÓN Y  
TRANSFORMACIÓN ECONÓMICA AGROALIMENTARIO, EN EL  
MARCO DEL PLAN DE RECUPERACIÓN, TRANSFORMACIÓN Y  
RESILIENCIA**

**GUÍA DE JUSTIFICACIÓN**

**Convocatoria - 2024**

Versión 1.00

febrero de 2026

NIPO: 217-26-009-3

***APLICA A EXPEDIENTES CONCEDIDOS EN LA CONVOCATORIA DE 2024***



## CONTROL DE EDICIONES

Nº Edición	Fecha entrada vigor	Motivo
REV 1.0	Febrero 2026	Creación de la Guía en base a la normativa aplicable al programa

Este documento podrá estar sujeto a futuras actualizaciones, suponiendo esta una versión orientativa no vinculante. Consulte el Portal de Ayudas del Ministerio para acceder a la última versión disponible del documento.



## ÍNDICE

<b>ÍNDICE.....</b>	<b>3</b>
<b>1. CUESTIONES GENERALES .....</b>	<b>5</b>
1.1. Modalidad de presentación de la cuenta justificativa .....	5
1.2. Conceptos relevantes en la justificación.....	6
1.3. Procedimiento de Seguimiento Ejecutivo.....	10
1.4. Incumplimientos .....	14
1.5. Concurrencia de otras financiaciones públicas .....	16
<b>2. FECHAS Y PLAZOS.....</b>	<b>17</b>
2.1. Plazo para la realización o ejecución del proyecto .....	17
2.2. Plazo para el pago .....	17
2.3. Plazo de presentación de cuenta justificativa .....	18
<b>3. PRESENTACIÓN DE LA CUENTA JUSTIFICATIVA .....</b>	<b>19</b>
3.1. Datos a rellenar en la aplicación de justificación .....	20
3.2. Declaraciones responsables asociadas a la documentación .....	30
<b>4. DOCUMENTACIÓN A PRESENTAR EN LA CUENTA JUSTIFICATIVA.....</b>	<b>34</b>
4.1. Memoria Técnico-Económica Justificativa .....	35
4.2. Informe de auditor sobre la cuenta justificativa .....	36
4.3. Documentos justificativos de gasto y pago (facturas y pagos) .....	37
4.4. Documentos justificativos de los gastos de personal propio .....	39
4.5. Ficha de presupuesto del proyecto .....	43
4.6. Tres ofertas de diferentes proveedores .....	46
4.7. Tasaciones .....	48
4.8. Documentación justificativa de pago de cantidad no ejecutada .....	49



4.9. Documentación de subcontratistas.....	50
4.10. Acreditación del cumplimiento del límite de emisiones .....	52
4.11. Otra documentación .....	52
5. <i>CONCEPTOS NO FINANCIABLES EN EL PROGRAMA</i> .....	54
6. <i>INFORMACIÓN Y PUBLICIDAD</i> .....	55
7. <i>DATOS DE CONTACTO</i> .....	58



## 1. CUESTIONES GENERALES

### 1.1. Modalidad de presentación de la cuenta justificativa

Según se establece en el artículo 31.2 de la Orden ITU/885/2024, de 14 de agosto, por la que se establecen las bases reguladoras para la concesión de ayudas a proyectos industriales en el sector agroalimentario dentro del Proyecto Estratégico para la Recuperación y Transformación Económica Agroalimentario, en el marco del Plan de Recuperación, Transformación y Resiliencia, y la convocatoria de estas ayudas del año 2024. la justificación de este programa se realizará según la modalidad de **cuenta justificativa con aportación de informe de auditor**, si bien ese mismo artículo establece que será necesaria la presentación de documentos justificativos de gasto y pago.

Dicho artículo establece también que toda la documentación justificativa debe ser presentada por vía de registro electrónico a través la sede electrónica del Ministerio de Industria y Turismo y con firma electrónica, de acuerdo con lo establecido en la Orden EHA/2261/2007, de 17 de julio. Por tanto, **no se aceptará ninguna documentación que no sea presentada por vía electrónica**. No obstante, esto no exime a las entidades beneficiarias de conservar los originales de los documentos justificativos de gasto y pago, el informe de auditor, etc., que podrán ser requeridos como parte de las actuaciones de seguimiento definidas en la presente Guía.

La documentación justificativa deberá ser presentada por el representante autorizado de la empresa beneficiaria. Cada entidad accederá con sus propias credenciales y contraseña, que serán las mismas que ha venido utilizando durante todo el procedimiento para acceder a los distintos trámites de su expediente.

Asimismo, los beneficiarios deberán mantener un **sistema de contabilidad separada**, de origen y aplicación de fondos, o un código contable adecuado en relación con todas las transacciones relacionadas con el proyecto. La obligación de llevar a cabo la contabilidad aparte se realizará teniendo en cuenta las normas de contabilidad nacional.

La presentación de esta documentación se realizará a través de la **Aplicación para la Presentación de la Cuenta Justificativa**, que estará disponible en el registro electrónico del Ministerio, y deberá ser realizada empleando certificado electrónico del representante autorizado por la empresa.



## 1.2. Conceptos relevantes en la justificación

1. La **Cuenta Justificativa** se compone del conjunto de documentos justificativos de la ejecución del proyecto y el cumplimiento de las condiciones establecidas en la Resolución de la Concesión. Debe presentarse siguiendo las instrucciones y formularios indicados en la presente Guía de Justificación, según indica la Orden de Bases.
2. Se entiende por **presupuesto a justificar** el **Presupuesto a Justificar** definido en la Resolución de Concesión o Resoluciones de Modificación posteriores.
3. El **Presupuesto Financiable** aparece definido por partidas en la Resolución de Concesión o Resoluciones de Modificación posteriores. Por una parte, para los proyectos de la Línea de Innovación en Sostenibilidad y Eficiencia Energética en los que se haya presentado una inversión alternativa, el Presupuesto Financiable es el resultado de restar el presupuesto de la inversión alternativa<sup>1</sup> al Presupuesto a Justificar. Mientras que para los proyectos de la línea de Investigación, Desarrollo e Innovación y la Línea de Inversión PYME, el Presupuesto Financiable coincide con el Presupuesto a Justificar.

El Presupuesto Financiable consta de distintas partidas en función de la línea en la que se englobe el proyecto, según lo establecido en el artículo 10 de la Orden ITU/885/2024, de 14 de agosto, y que se resumen a continuación:

---

<sup>1</sup> El valor de la inversión alternativa fue definido por el beneficiario en la solicitud. En el caso de que dicho valor haya sido modificado por el centro gestor, vendrá indicado en la Resolución de Concesión en el apartado “*Condiciones específicas y aclaraciones al presupuesto financiable*” así como en el Informe de Verificación de la Elegibilidad en el apartado de “*Observaciones – Justificación de los descuentos*”.



- En la Línea de Investigación, Desarrollo e Innovación, son financiables las siguientes

**Partidas:**

Costes de personal
Costes de instrumental y material inventariable
Costes de investigación contractual, conocimientos técnicos y patentes adquiridas
Gastos generales

- En la Línea de Innovación en Sostenibilidad y Eficiencia Energética, son financiables las siguientes **Partidas:**

Aparatos y Equipos de Producción
Edificación e instalaciones
Activos inmateriales
Colaboraciones externas

- En la Línea de Inversión PYME, son financiables las siguientes **Partidas:**

Aparatos y Equipos de Producción
Edificación e instalaciones
Activos inmateriales

4. Se entiende por **Inversiones/Gastos a Justificar** el conjunto de inversiones/gastos correspondientes a las partidas incluidas en el Presupuesto a Justificar, que se desglosan en la Propuesta de Financiación de cada proyecto. Estas Propuestas de Financiación se publicaron en el expediente electrónico de cada proyecto junto con la notificación de la Resolución de Concesión o sus posteriores modificaciones, en su caso.
5. Se entiende por **Inversiones/Gastos Presentados** el conjunto de inversiones/gastos que cada participante imputa a través de la Aplicación de Presentación de la Cuenta Justificativa en un proyecto.

Cada partida del Presupuesto Financiable es independiente y **no se aplicará compensación de**



**gastos de unas partidas con otras.**

Se podrán sustituir elementos del presupuesto financiable por otros dentro de la misma partida, siempre que tengan funcionalidad equivalente. En la **Memoria Técnico-Económica Justificativa deberá explicarse el motivo de dicha sustitución.**

Se permitirá la **compensación entre conceptos dentro de una misma partida**, sin alterar el importe total de la partida, y siempre que se cumplan los objetivos del proyecto. Esto no implica la inclusión de nuevos conceptos no financiados originalmente, sino simplemente variaciones respecto al coste presupuestado inicial. Para ello, se permitirán minoraciones de conceptos hasta alcanzar el 0% de su valor original, y aumentos hasta alcanzar como máximo el 200% del valor original.

**NOTA:** Para los proyectos de Línea de Innovación en Sostenibilidad y Eficiencia Energética en los cuales se hayan planteado inversiones en relación con una alternativa menos respetuosa con el medio ambiente o menos eficiente, la compensación entre conceptos dentro de una misma partida **se realiza respecto del valor Presupuesto Financiable**, es decir, una vez se ha descontado el importe de la inversión alternativa (hipótesis de contraste)<sup>2</sup> al Presupuesto a Justificar que se recoge en la Resolución de Concesión.

---

<sup>2</sup> El valor de la inversión alternativa fue definido por el beneficiario en la solicitud. En el caso de que dicho valor haya sido modificado por el centro gestor, vendrá indicado en la Resolución de Concesión en el apartado “*Condiciones específicas y aclaraciones al presupuesto financiable*” así como en el Informe de Verificación de la Elegibilidad en el apartado de “*Observaciones – Justificación de los descuentos*”.





Ejemplo de compensación válida 1:

Presupuesto original		Presupuesto compensado		
Concepto	Presupuesto Financiable (€)	Concepto	Presupuesto Financiable (€)	Comparación
Máquina 1	4.000	Máquina 1	4.500	112.5%
Máquina 2	3.000	Máquina 2	1.000	33.3%
Máquina 3	3.000	Máquina 3	4.500	150%
Total	10.000	Total	10.000	

Ejemplo de compensación válida 2:

Presupuesto original		Presupuesto compensado		
Concepto	Presupuesto Financiable (€)	Concepto	Presupuesto Financiable (€)	Comparación
Máquina 1	4.000	Máquina 1	8.000	200%
Máquina 2	3.000	Máquina 2	0	0%
Máquina 3	3.000	Máquina 3	2.000	66.67%
Total	10.000	Total	10.000	

Ejemplo de compensación NO válida:

Presupuesto original		Presupuesto compensado		
Concepto	Presupuesto Financiable (€)	Concepto	Presupuesto Financiable (€)	Comparación
Máquina 1	4.000	Máquina 1	9.000	225%
Máquina 2	3.000	Máquina 2	0	0%
Máquina 3	3.000	Máquina 3	1.000	33.33%
Total	10.000	Total	10.000	

No serán considerados como elementos financiables las inversiones y/o gastos expresamente descontados en el apartado “Condiciones específicas y aclaraciones al presupuesto financiable” de la Propuesta de Financiación del proyecto, así como cualesquiera otros que no figuren en el desglose de conceptos financiados incluido en dicha Propuesta de Financiación, salvo que figuren en una Resolución de Modificación de Concesión posterior.

- Se entiende por **Inversiones/Gastos Aceptados** el conjunto de inversiones/gastos que son aceptados a lo largo del proceso de seguimiento ejecutivo. En el apartado 1.3 de esta Guía se



indican las causas que pueden hacer que no se acepte alguna inversión o gasto.

7. Se entiende por **Inversiones/Gastos Válidos** el conjunto de inversiones/gastos que se considera tras la finalización del proceso de seguimiento ejecutivo que se han justificado correctamente, en base al presupuesto financiable inicialmente establecido. En cada partida, la cifra de inversiones/gastos válidos no podrá superar el presupuesto financiable inicialmente establecido. Es este presupuesto válido el que se considerará para determinar el porcentaje de cumplimiento en un proyecto, cifra que se reflejará en la **Certificación Final del Proyecto**.

### 1.3 Procedimiento de Seguimiento Ejecutivo

Se denomina Seguimiento Ejecutivo al conjunto de acciones por las cuales se comprueba el cumplimiento de requisitos establecidos en la Orden de Bases y demás normas aplicables, así como las condiciones que se establezcan en la Resolución de Concesión y en la Propuesta de Financiación de cada proyecto.

Se realizará el seguimiento individualizado de cada uno de los proyectos que hayan recibido ayuda dentro del programa. Con carácter previo, se identificarán aquellos proyectos en los que no ha sido remitida la documentación justificativa en plazo requiriendo a los beneficiarios para su presentación, mediante un **Requerimiento de Presentación de la Cuenta Justificativa**, en cumplimiento de lo establecido en el artículo 31.1 de la Orden ITU/885/2024, de 14 de agosto.

Finalizado el plazo de presentación de documentación justificativa, sin haberse presentado la misma, y en cumplimiento del Real Decreto 887/2006, por el que se aprueba el Reglamento de la Ley General de subvenciones, **se notificará** a través del registro electrónico del Ministerio (<https://sede.serviciosmin.gob.es/notificacioneselectronicas>, o bien <https://sede.serviciosmin.gob.es/registroelectronico>) el Requerimiento de Presentación de la Cuenta Justificativa, para que en el **plazo improrrogable de 15 días hábiles** sea presentada.

**Consulte la Guía de Procedimiento** para ver cómo acceder a esta publicación.

La falta de presentación de la cuenta justificativa una vez transcurrido el plazo de 15 días hábiles desde el Requerimiento, dará lugar a la exigencia de reintegro y demás responsabilidades establecidas en la Ley 38/2003, de 17 de noviembre y en la Orden ITU/885/2024, de 14 de agosto.

En el siguiente diagrama se sintetiza el proceso que se explica en las siguientes líneas:

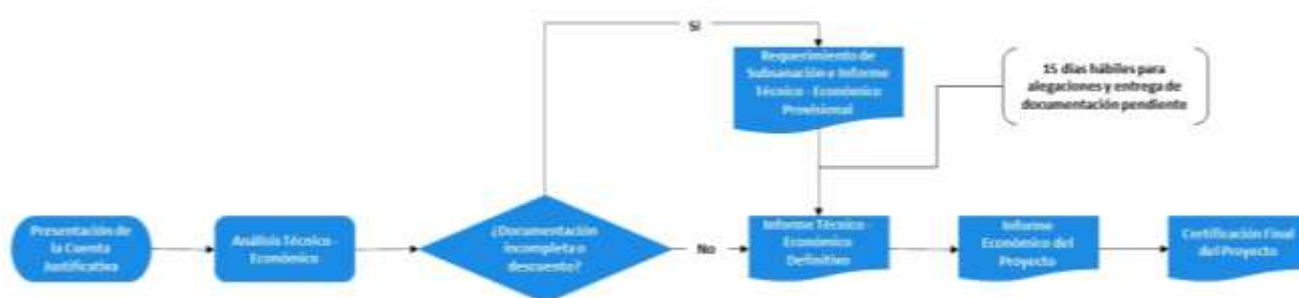

Una vez presentada la documentación justificativa se realiza el seguimiento ejecutivo, consistente en un **análisis técnico-económico** del expediente. Este consistirá en el análisis del informe de auditor, que constituye el elemento esencial en esta fase, verificando que cumple todos los requisitos establecidos en la presente Guía de Verificación mediante muestreo de los conceptos económicos de gasto y pago presentados, comprobando que la documentación presentada cumple los requisitos legales y se encuentra en plazo, así como que no se superan los límites de financiación pública establecidos en la Orden de Bases, al igual que el resto de condiciones económicas fijadas en la Resolución y la Propuesta de Financiación del proyecto.

Adicionalmente, se realizará un análisis del cumplimiento de los fines técnicos para los que se concedió la ayuda. Este análisis incluirá, en caso de ser necesaria, la realización de una visita técnica de comprobación de inversiones in situ en las instalaciones de la(s) empresa(s) beneficiaria(s) en las que se haya llevado a cabo el proyecto. En esta fase también se podrá requerir la subsanación de documentación.

Podrá darse alguna de las siguientes situaciones:

- a. Si la documentación presentada fuera completa y no se realizase ningún descuento sobre la subvención concedida, se emitirá un **Informe Técnico-Económico Definitivo**.
- b. En el caso de que la documentación remitida no estuviera completa o en caso de que se realizase algún descuento sobre la subvención concedida, se emitirá un **Requerimiento de Subsanación de la Cuenta Justificativa e Informe Técnico-Económico Provisional** y se abrirá un plazo de 15 días hábiles para la presentación de la documentación pendiente y de las alegaciones que el beneficiario considerase



pertinentes.

- c. En caso de que la inversión inicialmente presentada por el beneficiario no supere el 60% del presupuesto financiable del proyecto, será de aplicación lo marcado en el artículo 37.2 de la Ley 38/2003, de 17 de noviembre, General de Subvenciones, y en el artículo 33.3 de la Orden ITU/885/2024, de 14 de agosto, y se entenderá que existe un incumplimiento total. Por tanto, no procederá el análisis de la documentación que pueda haber presentado, sino que se emitirá directamente un **Requerimiento de Subsanación de la Cuenta Justificativa e Informe Técnico-Económico Provisional** planteando el incumplimiento total del proyecto. Abriéndose, a continuación, un plazo de 15 días hábiles para la presentación de alegaciones y de documentación adicional por parte del beneficiario.



Las causas que pueden llevar a que se realicen descuentos en los proyectos en esta fase de análisis técnico-económico son las siguientes, distinguiendo entre motivos de fondo y de forma:

Razones de fondo:

- Inversiones no presentes físicamente.
- Inversiones no operativas.
- Inversiones no relacionadas con la documentación.
- Conceptos no financiables.
- Imposibilidad de comprobación.
- Gasto no relacionado con ningún entregable.
- Entregable no presentado.
- Gastos no relacionados con la documentación.
- Personal no presupuestado, coste hora excesivo y horas presentadas no justificadas (causas aplicables únicamente a los proyectos en los que existan gastos de personal propio).
- Facturas no presentadas.
- Pagos no presentados.
- Documentación esencial no presentada correctamente.

Razones de forma:

- Documentación no conforme.
- Nueva documentación aportada no aceptada.
- Documentación insuficiente.
- Facturas fuera de plazo.
- Pagos fuera de plazo.
- Falta de trazabilidad del pago.

NOTA: no todas las causas corresponderán a todos los proyectos, se aplicarán en función de las características de las partidas financiadas en cada línea. Por ejemplo, la relacionadas con personal sólo serán aplicables en la Línea de Investigación, Desarrollo e Innovación.

Los documentos de trámite que se generen como consecuencia del procedimiento de seguimiento ejecutivo **se comunicarán** a través de Registro Electrónico del Ministerio (<https://sede.serviciosmin.gob.es/notificacioneselectronicas>, o bien <https://sede.serviciosmin.gob.es/registroelectronico>).

**Consulte la Guía de Procedimiento** para ver cómo acceder a esta comunicación.



Tal como se establece en el artículo 31.4 de la Orden ITU/885/2024, de 14 de agosto, tras la comprobación técnico-económica, se emitirá para cada proyecto la correspondiente certificación acreditativa de la adecuada justificación de la subvención, así como la realización de la actividad y del grado de cumplimiento de los fines que justificaron la concesión de la ayuda

En la **Certificación Final de cada proyecto** se acreditará:

- ❖ El cumplimiento (o incumplimiento en su caso) del fin para el que se concedió la ayuda.
- ❖ La parte de la subvención que, en su caso, debe reintegrarse por incumplimiento parcial o total de las condiciones anteriormente comprobadas.
- ❖ La inversión a certificar.

La Certificación Acreditativa de la Ejecución del Proyecto **se comunica** a través de Registro Electrónico del Ministerio (<https://sede.serviciosmin.gob.es/notificacioneselectronicas>, o bien <https://sede.serviciosmin.gob.es/registroelectronico>)

**Consulte la Guía de Procedimiento** para ver cómo acceder a esta comunicación.

## 1.4. Incumplimientos

### 1.4.1 COMPROBACIONES A NIVEL DE PROYECTO

Una vez emitida la certificación final de un proyecto, si se determina que ha existido un incumplimiento, parcial o total, de los **requisitos** establecidos en la Orden de Bases y demás normas aplicables, así como las **condiciones** que, en su caso, se establezcan en la correspondiente resolución de concesión y en la propuesta de financiación del proyecto, ello dará lugar, **parcial o totalmente**, previo el oportuno expediente de incumplimiento, a la obligación de **reintegrar** la ayuda recibida, con la aplicación de los intereses de demora correspondientes, conforme a lo dispuesto en el Título II, Capítulo I de la Ley 38/2003, de 17 de noviembre, General de Subvenciones.

- 1) La **falta de la presentación de la documentación justificativa** supondrá incumplimiento total, a estos efectos el Informe de Auditor se considera elemento fundamental de la justificación.
- 2) Si, durante la verificación mediante muestreo de la documentación justificativa presentada, se detectasen incumplimientos sobre los requisitos de la Guía de Justificación que no han sido reflejados en el Informe de Auditor, según la gravedad los mismos, se podrá llegar a no



considerar válido el mencionado informe, lo que supondría incumplimiento total del proyecto hasta que se subsanen las deficiencias detectadas.

- 3) La **falta de acreditación de la inversión** comprometida supondrá, de acuerdo con lo marcado en el artículo 37.2 de la Ley 38/2003, de 17 de noviembre, General de Subvenciones:
- a) El incumplimiento total, cuando se tenga un nivel de acreditación inferior al 60% de realización de la inversión financiable.
  - b) El incumplimiento parcial proporcionalmente a la inversión no certificada siempre que el nivel de acreditación esté por encima del 60% y se hayan alcanzado los objetivos para los que se concedió la ayuda.
- 4) La acreditación de **conceptos no financiables**, por alguno de los motivos recogidos en la presente guía, no se considerará válida.
- 5) La **justificación insuficiente** de la inversión acreditada no se considerará válida. Esta justificación insuficiente puede deberse a cualquiera de las causas indicadas en el apartado anterior.
- 6) La acreditación de **inversión realizada o pagada fuera de plazo (Apartado 2 de la presente Guía)** **no se considerará válida en ningún caso, suponiendo el descuento del valor íntegro de la factura o pago situado fuera de plazo**, haciéndose notar que dicho descuento se considerará dentro de las razones anteriormente definidas como “de forma”.
- 7) En los casos en los que se haya presentado una inversión superior al 60% del presupuesto financiable, pero en alguna de las fases del proceso de Seguimiento Ejecutivo se hayan descontado algunas de las inversiones presentadas, de forma que la inversión válida sea inferior al 60% del presupuesto financiable, se actuará de una de las siguientes formas, en función de las razones de dichos descuentos:
- En caso de que los descuentos por las razones indicadas anteriormente como “de fondo” hagan que la inversión válida sea inferior al 60%, esto supondrá el incumplimiento total del proyecto, de acuerdo con lo marcado en el artículo 37.2 de la Ley 38/2003, de 17 de noviembre, General de Subvenciones.





- En caso de que los descuentos por esas razones “de fondo” no hagan que la inversión válida sea inferior al 60%, y se hayan cumplido los objetivos en base a los cuales fue concedida la ayuda, se considerará un incumplimiento parcial proporcionalmente a la inversión no certificada, independientemente del importe de inversiones/gastos que hayan podido ser descontadas por las razones denominadas “de forma”.
- 8) Para los proyectos de innovación en materia de procesos y organización realizados por grandes empresas, según se indica en el artículo 8.1 de la Orden ITU/885/2024, de 14 de agosto, se habrá de garantizar que las PYMES colaboren de forma efectiva en al menos el 30 por ciento de los costes subvencionables. En aquellos casos en los que, debido al crecimiento de las empresas, las empresas contratadas sean actualmente grandes empresas y no PYMES, se tendrá en consideración el tamaño de la empresa en el momento de la contratación.

### 1.5. Concurrencia de otras financiaciones públicas

Según se indica en el artículo 17 de la Orden ITU/885/2024, de 14 de agosto, las ayudas reguladas en esta orden son incompatibles con otras subvenciones, ayudas, ingresos o recursos para la misma finalidad, procedentes de cualesquiera administraciones o entes públicos o privados, nacionales, de la Unión Europea o de organismos internacionales.

Puesto que los Certificados de Ahorro Energético (CAE) no se consideran ayuda, la incompatibilidad no afecta a la posibilidad de obtener Certificados de Ahorro Energético (CAE) según el Real Decreto 6/2023, de 24 de enero, por el que se establece un sistema de certificados de ahorro energético con un sujeto obligado, no obstante, en ningún caso, la suma de las aportaciones de los sujetos obligados, más la subvención obtenida en este programa de ayudas, será mayor del 100 por cien del presupuesto financiable.

El incumplimiento de la condición de incompatibilidad supondrá que se establezca una revocación de la subvención recibida.





## 2. FECHAS Y PLAZOS

### 2.1. Plazo para la realización o ejecución del proyecto

Se refiere al plazo de que disponen los beneficiarios de cada proyecto para realizar las **inversiones y/o gastos** correspondientes a las diferentes partidas incluidas en el Presupuesto Financiable detallado en la Resolución de Concesión.

Estas inversiones/gastos se concretan mediante la **fecha de las facturas y documentos de gastos de personal**, correspondientes a los diferentes conceptos financiados, que deben encontrarse dentro del plazo de realización o ejecución establecido en el artículo 41 de la Orden ITU/885/2024, de 14 de agosto, que no podrá superar la fecha final del 30 de junio de 2026, salvo que se hubieran aprobado modificaciones de la resolución de concesión que afecten a estos plazos.

Los requisitos y el procedimiento para solicitar modificaciones de la resolución de concesión vendrán definidos en la **Guía de modificación de concesión** disponible en el Portal de Ayudas del Ministerio.

### 2.2. Plazo para el pago

Se refiere a la **fecha de los documentos de pago (pagos en firme)** correspondientes a las diferentes partidas del presupuesto financiable. Según se establece en las Resoluciones de Concesión de los proyectos, este plazo coincide en su inicio con el plazo para la ejecución de cada proyecto, pudiendo extenderse hasta el final del plazo de presentación de cuenta justificativa (que incluye los 3 meses siguientes a la finalización del plazo para realizar las inversiones).

Adicionalmente, según establece el artículo 31.2 de la Ley 38/2003, de 17 de noviembre, General de Subvenciones, los gastos subvencionables en los que haya incurrido el beneficiario en sus operaciones comerciales deberán haber sido abonados en los plazos de pago previstos en la normativa sectorial que le sea de aplicación o, en su defecto, en los establecidos en la Ley 3/2004, de 29 de diciembre, por la que se establecen medidas de lucha contra la morosidad en las operaciones comerciales.



### 2.3. Plazo de presentación de cuenta justificativa

Se entiende por **plazo de justificación o plazo de presentación de cuenta justificativa** el plazo de 3 meses definido por el artículo 31.1 de la Orden ITU/885/2024, de 14 de agosto, a partir de la fecha de finalización del plazo de ejecución del proyecto.

Transcurrido el plazo establecido sin haberse presentado la documentación justificativa ante el centro gestor, éste requerirá a los beneficiarios de los proyectos en los que se haya dado esa situación para que en el plazo improrrogable de 15 días hábiles sea presentada, con apercibimiento de que la falta de presentación dará lugar al incumplimiento total del proyecto y demás responsabilidades establecidas en la Ley 38/2003, de 17 de noviembre, General de Subvenciones.



### 3. PRESENTACIÓN DE LA CUENTA JUSTIFICATIVA

La cuenta justificativa de un proyecto deberá presentarse a través de la aplicación informática de justificación disponible al entrar en el registro electrónico: <https://sede.serviciosmin.gob.es/registroelectronico>. Deberá utilizar el botón "Presentar Documentación" y eligiendo a continuación el trámite "Solicitud de Verificación Técnico-Económica".

**Deberá realizarse con firma electrónica** a través del Registro Electrónico del Ministerio. El resguardo obtenido telemáticamente deberá guardarse y dará constancia de la presentación, no teniendo que presentar papel o escrito alguno por Registro.

A lo largo del proceso de justificación y seguimiento ejecutivo descrito en el apartado 1.3 de la presente Guía, los beneficiarios tendrán la oportunidad de presentar documentación en múltiples ocasiones. No obstante, la **primera presentación**, en la que se deberán completar los datos de la cuenta justificativa de la entidad según se indica más adelante en este mismo apartado, deberá realizarla el **representante legalmente acreditado** ante el Ministerio. Las **presentaciones posteriores** que se realicen a través de la aplicación de justificación las podrá realizar, o bien ese mismo representante, o bien cualquier otro responsable de la empresa que figure registrado en el RESA (Registro de Entidades Solicitantes de Ayudas), en caso que la entidad esté inscrita en el RESA. Si la persona que pretende realizar los envíos no se encuentra en esas categorías, deberá pasar a estar registrado en el RESA o solicitar el cambio de representante legalmente acreditado ante el Ministerio.

Se entiende que la cuenta justificativa se estructurará en 3 partes: los datos a rellenar por la entidad beneficiaria en la Aplicación para la presentación de la Cuenta Justificativa, relativos a todas las inversiones y gastos que se pretenda imputar al proyecto, las declaraciones responsables que realice la empresa asociadas a la presentación de la documentación y la documentación asociada a presentar como parte de esa cuenta justificativa.



### 3.1. Datos a rellenar en la aplicación de justificación

En este apartado se proporcionan las instrucciones para completar los datos solicitados por la Aplicación de presentación de la Cuenta Justificativa, de forma que los mismos resulten correctamente presentados y reflejen de forma exacta los importes que la empresa desee imputar. La correcta imputación de estos datos será esencial ya que, en caso de discrepancia entre los datos aportados a través de la aplicación y otras fuentes, como el informe de auditor, prevalecerán los datos de la aplicación.

Para la partida “Gastos generales”, no será necesario aportar justificantes de gasto, ya que tal y como establece el artículo 10.2.d) de la Orden ITU/885/2024, de 14 de agosto, se aplicará un porcentaje del 15 por ciento sobre los costes de personal válidamente justificados. En cualquier caso, el importe validado no podrá superar el importe recogido en la propuesta de financiación del proyecto.

Teniendo en consideración todas las partidas financiables en las diferentes líneas que constituyen el programa, existen tres modelos diferentes de completar estos datos:

#### 3.1.1. Inversiones/gastos a justificar mediante facturas.

Serán justificables en base a facturas y sus correspondientes documentos de pago las siguientes partidas:

- En la Línea de Investigación, Desarrollo e Innovación, la partida “Costes de investigación contractual, conocimientos técnicos y patentes adquiridas u obtenidas por licencia de fuentes externas en condiciones de plena competencia”.
- En la Línea de Innovación en Sostenibilidad y Eficiencia Energética, las partidas “Aparatos y Equipos de Producción”, “Edificación e instalaciones”, “Activos inmateriales” y “Colaboraciones externas”.
- En la Línea de Inversión PYME, las partidas “Aparatos y Equipos de Producción”, “Edificación e instalaciones” y “Activos inmateriales”.

Para cada concepto que la empresa quiera incluir en la documentación justificativa en estas partidas se seguirán las siguientes indicaciones:



- ❖ Se empezará por pulsar dentro de la aplicación de justificación, en la partida a la que se imputará cada concepto:

Aparatos y Equipos de Producción

Facturas

Filtrado Estado: Pendientes

No se encuentran facturas con el filtro proporcionado.  
Si desea dar de alta, pulse el botón 'Nueva Factura'

← ATRAS

NUEVA FACTURA

- ❖ Al pulsar en el botón **“Nueva Factura”**, se deben rellenar los datos correspondientes a cada factura que se desea imputar. Cumplimente la descripción del gasto reflejado en la factura, el nombre y NIF de la empresa proveedora y el concepto, de los incluidos en la solicitud, con el que se corresponde la factura (verá que el desplegable le muestra los conceptos aprobados en la resolución). Se pueden añadir además las observaciones que la empresa entienda convenientes realizar sobre la factura:

Expediente Justificación Económica Documentos Validar Envío

Aparatos y Equipos de Producción

Factura Tipo de Gasto

Descripción del gasto:  
Máquina trisadora

Tipo documento: NIF Número: XXXXXXXXXX Proveedor: Proveedor

Referencia al concepto detallado en la resolución:  
Seleccione

Observaciones

← ATRAS

GUARDAR

En caso de que seleccione “Otros” en la referencia al concepto detallado en la resolución, deberá indicar el concepto en la casilla habilitada para ello.

Referencia al concepto detallado en la resolución:  
Otros

Observaciones



En la pestaña “**Tipo de Gasto**” en estas partidas sólo se podrá indicar la opción “Compra”. A continuación, se deberán rellenar el resto de datos de la factura, como el número, fecha de emisión, importe total (con y sin IVA), así como el **importe de la factura que se imputa dentro del programa**:

Factura		Tipo de Gasto		
Tipo de Gasto				
Compra <input checked="" type="checkbox"/>				
Nº Factura	Fecha Emisión	Importe Total (con IVA)	Importe Total (sin IVA)	Importe Imputado Factura(sin IVA)
<input type="text"/>	<input type="text"/>	<input type="text"/>	<input type="text"/>	<input type="text"/>

#### **NOTA IMPORTANTE:**

En la Línea de Innovación en **Sostenibilidad y Eficiencia Energética**, es de gran importancia rellenar correctamente el campo “**Importe Imputado Factura**” en aquellas inversiones que no hayan sido definidas como inversiones separadas, sino en relación con una **alternativa menos respetuosa con el medio ambiente**. Es en ese campo, el que posteriormente definirá el gasto presentado en esos casos, donde se debe indicar la diferencia entre el importe de la factura y el de la alternativa<sup>3</sup> que fue definida en el momento de la solicitud.

Si las inversiones que se presentaron en el momento de la solicitud y para las que se definió una inversión alternativa se presentaron en la cuenta justificativa separadas en varias facturas diferentes, se deberá indicar como “Importe Imputado Factura” la diferencia entre el importe de la factura y el porcentaje de la alternativa definida en el momento de la solicitud correspondiente al porcentaje que suponga la factura en cuestión respecto al total de las facturas correspondientes a la inversión.

**EJEMPLO:** considérese el caso de una inversión planteada en la solicitud con un Presupuesto a Justificar de 200.000 euros, para la que se definió una inversión alternativa de 100.000 euros, estableciéndose por tanto un Presupuesto Financiable de 100.000 euros. Si se imputan 5 facturas correspondientes a esa inversión, y cada una de ellas supone el 20% de la inversión imputada, el “Importe Imputado Factura” para cada una de ellas será la diferencia entre su importe y el 20% de la inversión alternativa de 100.000 euros inicialmente definida.

En caso de no realizarse correctamente esa diferencia a la hora de rellenar los datos, esto producirá un descuento de la cantidad correspondiente.

<sup>3</sup> El valor de la inversión alternativa fue definido por el beneficiario en la solicitud. En el caso de que dicho valor haya sido modificado por el centro gestor, vendrá indicado en la Resolución de Concesión en el apartado “*Condiciones específicas y aclaraciones al presupuesto financiable*” así como en el Informe de Verificación de la Elegibilidad en el apartado de “*Observaciones – Justificación de los descuentos*”.



En el apartado 4 de la presente Guía se indica en qué casos se deberá adjuntar documentación en relación con las facturas imputadas y las características que deberá cumplir dicha documentación.

### 3.1.2. Gastos correspondientes a personal propio de la entidad beneficiaria.

Serán justificables de la forma indicada en el presente apartado los gastos correspondientes a la partida “Costes de personal” en la Línea de Investigación, Desarrollo e Innovación.

Accediendo en la aplicación de justificación a la partida correspondiente y pinchando en “**NUEVO PERSONAL**”, se accederá a la pantalla de imputación de gastos de personal:

Deberá cumplimentar, **para cada persona involucrada en el proyecto** cuyo coste se impute al mismo, **y para cada año natural**, la siguiente información:





Expediente Justificación Económica Documentos Validar Envío

- Gastos de personal propio RCI-

Coste de Personal Salario Bruto

Nombre y apellidos

Tipo documento: NIF Nombres Acrónimo Puesto del trabajador

Categoría Según Resolución

Personal Autónomo: NO Tipo de Personal: Seleccione

Observaciones

Horas trabajadas durante el año

Jornada Laboral Inicio periodo contratación Fin periodo contratación

Total de días trabajados Total de horas trabajadas efectivas en el periodo indicado Horas imputadas al proyecto

Costos

Seguridad Social a cargo del beneficiario	Coste Hora	Coste Total
0.00	0.00	0.00

← ATRAS GUARDAR

- Nombre del trabajador.
- NIF/NIE del trabajador.
- Acrónimo: será el que aparece en la documentación emitida por el IGSS correspondiente a la cotización de cuotas de cada empleado.
- Puesto de trabajo: nombre del puesto.
- Personal autónomo: Sí / No. Al tratarse de una partida destinada al personal propio de la empresa beneficiaria de la financiación, en principio no se podrán imputar en la misma trabajadores autónomos. Sin embargo, sí será aceptable que se imputen dentro del personal aquellos trabajadores que tributen a la Seguridad Social en base al régimen de autónomos, pero que figuren en nómina de la empresa (fórmula habitualmente empleada con directivos). Para estos casos, se indicará en este desplegable. Se podrá rellenar la columna correspondiente al Salario Bruto, que la empresa pague al trabajador.
- Tipo de personal: se indicará aquí la categoría a la que pertenece el trabajador, de las aprobadas en la Resolución de Concesión.
- Jornada laboral: horas anuales según convenio.
- Inicio del periodo de contratación, para cada año natural.
- Fin del periodo de contratación, por año natural.
- Horas imputadas al proyecto.





**IMPORTANTE:**

- La imputación de costes de personal deberá hacerse por **trabajador** y por **año natural**.
- Ejemplo: para imputar el coste de un trabajador que hubiera sido contratado entre 01/02/2025 y 19/04/2026, se introducirán dos registros diferentes:
  1. para los costes imputados desde 01/02/2025 al 31/12/2025
  2. para los costes imputados entre el 01/01/2026 y el 19/04/2026.

Una vez cumplimentada la información en la pestaña “**COSTE DE PERSONAL**”, pulse **GUARDAR**.

Recibirá el siguiente mensaje:



En la pestaña “**SALARIO BRUTO**” debe indicar el tipo de salario de entre los posibles:

Seleccione el tipo de salario a incluir y cumplimente los datos en las casillas que se activarán:

Para el tipo “Modelo 190” y para el tipo “Certificado de retenciones”, se activan las casillas “Retribuciones dinerarias” y “Retribuciones en especie”:

Si selecciona en Tipo de salario “Nóminas”, podrá incluir directamente los datos de las nóminas mensuales del trabajador en el último ejercicio (si no existiera la posibilidad de presentar modelo 190, lo que debe ser aplicable únicamente a los gastos correspondientes al ejercicio 2026, para los cuales se entiende que la empresa no contará con dicho modelo en el momento de la presentación de la cuenta justificativa):



- Gastos de personal propio

Coste de Personal   **Salario Bruto**   Bases de Contingencias   Documentación

Tipo de Salario  
Certificado de Retenciones

Retribuciones dinerarias	Retribuciones en especie	Total Certificado Retenciones
0,00	0,00	0,00

Nóminas

No hay nóminas para esta persona.

**AÑADIR NÓMINA**

Costes

Seguridad Social a cargo del beneficiario	Coste Hras	Coste Total
0,00	0,00	0,00

**ATRAS**   **GUARDAR**

Pinche en **AÑADIR NÓMINA** y se abrirá el siguiente cuadro, en el que podrá incluir la información sobre la nómina mensual:

**NÓMINAS**

Mes	Año	Retribuciones dinerarias	Retribuciones en especie	Total
Seleccione	2018	0,00	0,00	0,00

**CERRAR**   **ACEPTAR**

Podrá añadir la información de las nóminas del último ejercicio en todos los casos mediante el botón **AÑADIR NÓMINA**.

En cualquiera de los casos, rellene los datos que la aplicación solicita y **GUARDE**. La aplicación le recomendará adjuntar una serie de documentos:

**Personal**

**Coste de Personal Guardado Correctamente.**

Aviso que no impide la grabación:

- Se recomienda adjuntar el tipo de documento "Comprobantes de Gastos de Personal: Seg. Social, otras cargas y Convenios"
- Se recomienda adjuntar el tipo de documento "Comprobantes de Gastos de Personal: Salarios Brutos y otras retribuciones (Modelo 190, etc.)"

**OK**

Pulse **OK**.

Verá que se activan dos nuevas pestañas, "**Bases de contingencias**" y "**Documentación**":



#### - Gastos de personal propio

Coste de Personal   **Salario Bruto**   Bases de Contingencias   Documentación

Tipo de Salario  
Certificado de Retenciones

Retenciones diversas   Retenciones en especie   Total Certificado Retenciones  
0,00   0,00   0,00

Nóminas  
No hay nóminas para esta persona.

AÑADIR NÓMINA

Costes

Seguridad Social a cargo del beneficiario   Coste Hora   Coste Total  
0,00   0,00   0,00

ATRÁS   GUARDAR

La pestaña “**Bases de Contingencias**” recoge la información y datos que figuran en el la **Relación Nominal de Trabajadores (modelo RNT)**.

Para proporcionar los datos correspondientes a las bases y al Coeficiente, pulse en “**AÑADIR BASES Y COEFICIENTE**”.

Coste de Personal   Salario Bruto   **Bases de Contingencias**   Documentación

(1) Total S.S. = (Base de cotización - Deducción de la base) \* (Tipo de cotización / 100) - Bonificación

AÑADIR BASES Y COEFICIENTE

Costes

Seguridad Social a cargo del beneficiario   Coste Hora   Coste Total  
0,00   54,37   9999,99

ATRÁS   GUARDAR

Se abrirá el siguiente cuadro:

SUMATORIO DE BASES DE CONTINGENCIAS COMUNES Y COEFICIENTE APLICABLE

Clave de tipo de contrato  
Seleccione una clave de Tipo de Contrato

Base de Cotización   Deducción de la base   Tipo de Cotización (%)   Bonificación mensual de la cuota

Año   Mes desde   Mes hasta  
2016   Seleccione   Seleccione

CERRAR   ACEPTAR



Deberá rellenar cada campo de acuerdo con la información de cada trabajador cuyo coste de personal se haya imputado al proyecto.

Comience por el campo “**Clave de tipo de contrato**”. Seleccione la clave del tipo de contrato correspondiente del desplegable disponible.

La “Base de cotización”, la “Deducción de la base” y la “Bonificación mensual de la cuota” son datos que podrá recuperar de las Relaciones Nominales de Trabajadores (RNT) correspondientes a cada trabajador.

El tipo de cotización (%) será el de cada trabajador de acuerdo a la normativa vigente.

La última pestaña, “**Documentación**” se empleará para adjuntar la documentación justificativa correspondiente a los gastos de personal, únicamente en los casos indicados en el apartado 4 de la presente Guía.

#### **IMPORTANTE:**

Durante el proceso de introducción de los gastos correspondientes a cada trabajador de la empresa, la aplicación mostrará el cálculo del coste hora, lo que permitirá a la entidad a la vez que va rellenando los datos comprobar que no se supera el coste horario máximo por trabajador, limitado a 65 euros según el artículo 6 de la Orden ITU/885/2024, de 14 de agosto.



### 3.1.3. Gastos correspondientes a la amortización de activos

Serán justificables de la forma indicada en el presente apartado los gastos correspondientes a la partida “Costes de instrumental y material inventariable” en la Línea de Investigación, Desarrollo e Innovación.

Para imputar gastos de amortización en esta partida, los primeros pasos serán similares a los indicados para las partidas en las que se justifica mediante facturas, seleccionando la partida correspondiente, pulsado el botón **“Nueva Factura”**, indicando para el concepto que se vaya a amortizar los datos relevantes de la factura mediante la cual se adquirió dicho concepto, como son la descripción del gasto, el nombre y NIF de la empresa proveedora y el concepto, de los incluidos en la solicitud, con el que se corresponde, pudiendo añadir además las observaciones que la empresa entienda convenientes.

Sin embargo, en el paso siguiente en el que se debe indicar el “Tipo de Gasto”, se deberá seleccionar la opción “Amortización”, con lo que se mostrará una pantalla en la que, además de completar los datos relativos a la factura antes mencionados, también deberá indicar los años de amortización, el porcentaje de amortización anual, el número de horas imputadas en la anualidad al proyecto y el número total de horas de utilización del equipo en dicha anualidad.

**Factura** **Tipo de Gasto**

Tipo de Gasto  
Amortización

Nº Factura Fecha Emisión Importe Total (con IVA) Importe Total (sin IVA) Importe bien en Factura sin IVA

Años Amortización Porcentaje de amortización anual Nº de horas imputadas en la anualidad

Jornada laboral anual según convenio 1800 Importe amortizado imputado en esta anualidad (1) 0,00

(1) ((Importe bien en Factura sin IVA \* Porcentaje de amortización anual \* Nº de horas imputadas en la anualidad) / Jornada laboral anual según convenio)/100

ATRÁS GUARDAR

Como se puede observar, la aplicación realizará el cálculo automático del importe de amortización correspondiente al instrumental o suministro en cuestión para la anualidad, según la fórmula indicada.



## 3.2. Declaraciones responsables asociadas a la documentación

### 3.2.1 Declaración de no concurrencia de otras ayudas para el proyecto

Se debe presentar documento firmado electrónicamente (mediante la aplicación Autofirm@) por una persona de la empresa con la capacidad suficiente para realizar esta declaración, en el que declara **no haber recibido ayudas** de cualquier tipo de fondos públicos para financiar el desarrollo de actividades que tengan la misma finalidad que las enmarcadas dentro de los distintos proyectos.

Se utilizará modelo normalizado incluido en el archivo *“Declaración de no concurrencia de otras ayudas”* que puede descargarse del apartado de justificación del PERTE Agroalimentario en el portal de ayudas de MINTUR ([Portal de Ayudas del Ministerio de Industria y Turismo](#)). En concreto, el archivo adjuntado deberá ser el generado en formato XAdES (XML Advanced Electronic Signatures).

Este documento debe presentarse a través de la aplicación de justificación como un documento general del expediente, no asociado a ninguna factura concreta, siguiendo las instrucciones para este tipo de documento incluidas en el Instrucciones de utilización de la aplicación para la presentación de la Cuenta Justificativa.

### 3.2.2 Declaración no vinculación

Se debe presentar documento firmado electrónicamente (mediante la aplicación Autofirm@) por una persona de la empresa con la capacidad suficiente para realizar esta declaración, en el que declara si dentro de la cuenta justificativa presentada se incluyen operaciones con personas o entidades que estén vinculadas. Se utilizará modelo normalizado incluido en el archivo *“Declaración de no vinculación entre proveedor y beneficiario”* que puede descargarse del apartado de justificación del PERTE Agroalimentario en el portal de Ayudas de MINTUR ([Portal de Ayudas del Ministerio de Industria y Turismo](#)). En concreto, el archivo adjuntado deberá ser el generado en formato XAdES (XML Advanced Electronic Signatures).

Este documento debe presentarse a través de la aplicación de justificación como un documento general del expediente, no asociado a ninguna factura concreta, siguiendo las instrucciones para este tipo de documento incluidas en el Instrucciones de utilización de la aplicación para la presentación de la Cuenta Justificativa.





**IMPORTANTE:**

Puede consultar el artículo 18 de la Ley 27/2014, de 27 de noviembre, del Impuesto sobre Sociedades para verificar qué se entiende por entidades vinculadas

Podrán darse 3 situaciones:

- Indicar que no existen en el proyecto operaciones con personas o entidades vinculadas.
- Indicar que sí existen esas operaciones vinculadas, las cuales han sido declaradas y aceptadas por el centro gestor con anterioridad a la fase de justificación (se recuerda que, en este caso, deberán contar con documento expreso de autorización emitido por el centro gestor, no pudiendo aceptarse como tal la Resolución de Concesión, la Propuesta de Financiación del Proyecto o la Resolución de Modificación que pueda existir). En este caso, podrá indicarse en la columna “ya autorizadas” y paralelamente será obligatorio incluir dentro de la cuenta justificativa la documentación a presentar según la solicitud de autorización que se realizó (presentar al menos 2 presupuestos alternativos para los conceptos financiados, o alternativamente una tasación que cumpla los requisitos indicados en la presente Guía de justificación).
- Indicar la existencia de operaciones vinculadas no declaradas previamente. En este caso, deberán completar la tabla para indicar el gasto al que se refiere, los datos del proveedor y el motivo por el que se ha determinado realizar la contratación con una entidad vinculada. Adicionalmente, deberá marcar la documentación que se presenta para justificar esa operación vinculada, que deberá incluirse **obligatoriamente** dentro de la cuenta justificativa, pudiendo tratarse de 2 ofertas de proveedores alternativos no vinculados al beneficiario o de una tasación que cumpla los requisitos indicados en la presente Guía de justificación.

### 3.2.3 Declaración de adquisición de bienes de segunda mano

Se debe presentar documento firmado electrónicamente (mediante la aplicación Autofirm@) por una persona de la empresa con la capacidad suficiente para realizar esta declaración, en el que declara si los bienes cuya amortización se imputa al proyecto son o no de segunda mano. Se utilizará modelo normalizado incluido en el archivo “*Declaración de adquisición bienes de segunda mano*” que puede descargarse en el apartado de justificación del PERTE Agroalimentario en el portal de



ayudas de MINTUR ([Portal de Ayudas del Ministerio de Industria y Turismo](#)). En concreto, el archivo adjuntado deberá ser el generado en formato XAdES (XML Advanced Electronic Signatures).

Este documento debe presentarse a través de la aplicación de justificación como un documento general del expediente, no asociado a ninguna factura concreta, siguiendo las instrucciones para este tipo de documento incluidas en el Instrucciones de utilización de la aplicación para la presentación de la Cuenta Justificativa.

Cabe destacar que tal como establece el artículo 10.7.b) de la Orden ITU/885/2024, de 14 de agosto, los costes de adquisición de activos fijos de segunda mano no serán financiados.

En caso de que se busque imputar dentro del proyecto la amortización de equipos que fueron adquiridos de segunda mano, se deberá acompañar esta declaración de un documento en el que se realice la justificación técnica de la utilización del mismo dentro del proyecto.

El centro gestor podrá realizar averiguaciones sobre la veracidad de la declaración, y tomar las decisiones correspondientes, comunicándolo en todo caso al beneficiario para que alegue lo que considere oportuno.

Se recomienda a la empresa prestar atención a que la declaración sea rellenada con los datos exactos, tanto en lo que se refiere a la identificación del firmante (que deberá coincidir con el que figure en la firma electrónica), como en cuanto al número de expediente.

### 3.2.4 Declaración de no reembolsos posteriores

Para declarar que no se han producido reembolsos posteriores a la empresa de los pagos incluidos dentro del expediente, deberá utilizar el documento *“Declaración de no reembolsos posteriores v1.0.pdf”* que puede descargarse del apartado de justificación del PERTE Agroalimentario del portal de ayudas de MINTUR ([Portal de Ayudas del Ministerio de Industria y Turismo](#)). Este documento se deberá presentar a través de la aplicación de justificación como un documento general del expediente, no asociado a ninguna factura concreta, siguiendo las instrucciones para este tipo de documento incluidas en las **Instrucciones de Uso de la Aplicación para la Presentación de la Cuenta Justificativa**.





Debe adjuntar una copia firmada electrónicamente de este documento. Para ello, deberá rellenarlo y firmarlo electrónicamente por una persona de la empresa con la capacidad suficiente para realizar esta declaración, mediante la aplicación *Autofirm@*. En concreto, el archivo adjuntado deberá ser el generado en formato *XAdES (XML Advanced Electronic Signatures)*.



## 4. DOCUMENTACIÓN A PRESENTAR EN LA CUENTA JUSTIFICATIVA

Además de completar los datos de la cuenta justificativa y rellenar las declaraciones referidas en el apartado anterior, se deberá incorporar a la cuenta justificativa una serie de documentación, que se detalla en el presente apartado.

La cuenta justificativa debe presentarse únicamente a través de la vía telemática con firma electrónica, realizando el envío a través de la **Aplicación para la Presentación de la Cuenta Justificativa**. Los documentos que formen parte de ella deberán presentarse, salvo en los casos en los que se indique lo contrario, en formato *.pdf*.

### SOBRE LA FIRMA ELECTRÓNICA

La presentación de la cuenta justificativa deberá realizarse **con firma electrónica**. En la siguiente dirección de la Sede Electrónica del Ministerio dispone de toda la información, prestadores de servicios, utilidades de comprobación, etc.:

<https://sede.serviciosmin.gob.es/es-es/firmaelectronica/Paginas/firma.aspx>

El **primer envío** con firma electrónica debe realizarlo el **representante legalmente acreditado** ante el Ministerio (en la fase de solicitud en principio, o en las siguientes fases si lo ha comunicado con posterioridad). Los **envíos posteriores** que se realicen a través de la aplicación de justificación los podrá realizar, o bien ese mismo representante, o bien cualquier otro responsable de la empresa que figure registrado en el RESA (Registro de Entidades Solicitantes de Ayudas), en caso que la entidad esté inscrita en el RESA. Si la persona que pretende realizar los envíos no se encuentra en esas categorías, deberá pasar a estar registrado en el RESA o solicitar el cambio de representante legalmente acreditado ante el Ministerio.

### SOBRE EL ENVÍO DE DOCUMENTOS A TRAVÉS DE LA APLICACIÓN

El tamaño máximo de archivos admitidos en el envío es de 5 MB. Se recomienda seguir las siguientes indicaciones:

- Es suficiente escanear con una resolución de 200x200 puntos por pulgada. Si ocupa más de esta resolución el archivo “pesará” más y tardará más en adjuntarlo.
- Salvo casos singulares, la mayor parte de los documentos (facturas, justificantes de gasto...) son perfectamente legibles si se escanean con escala de grises con 256 tonos. No hay necesidad de hacerlo en color.
- Deben usarse formatos de imagen con compresión (TIFF, PNG...) y, en caso de que al escanear se convierta directamente a PDF, asegurarse de que la configuración del escáner no genera ficheros demasiado grandes. Una página de tamaño UNE A4 con los justificantes de gasto habituales puede ocupar de 30 a 50 KB, pero no debería ocupar más de 100 KB.



El envío se realizará accediendo al registro electrónico (<https://sede.serviciosmin.gob.es/registroelectronico>), y desde allí podrá aportar la documentación requerida, utilizando el botón "Presentar Documentación" y eligiendo a continuación el trámite "Solicitud de Verificación Técnico-Económica" y el programa PERTE AGRO 2.

#### **SOBRE DOCUMENTOS QUE PUEDAN SUPERAR EL TAMAÑO MÁXIMO**

En caso que los documentos generados que se vayan a presentar a través de la aplicación de justificación superen el tamaño máximo indicado, divídalos en varias partes que no alcancen ese tamaño y súbanlos por separado.

Si se trata de documentos que deben ser firmados electrónicamente, como el informe de auditor, tenga en cuenta que todas esas partes deberán estar firmadas.

A continuación, deberá cargar la documentación correspondiente al proyecto siguiendo las indicaciones detalladas en las **Instrucciones de Uso de la Aplicación para la Presentación de la Cuenta Justificativa**.

Los documentos que deberá presentar en su Cuenta Justificativa son los siguientes:

- Memoria Técnico-Económica Justificativa.
- Informe de Auditor sobre la cuenta justificativa.
- Documentos justificativos de gasto y pago (facturas y pagos).
- Documentos justificativos de los gastos de personal propio.
- Ficha de presupuesto del proyecto.
- Tres ofertas de diferentes proveedores.
- Tasaciones.
- Documentación justificativa de pago de cantidad no ejecutada.
- Otra documentación.

Además de esta documentación, se presentarán también las declaraciones que puedan aplicar de las recogidas en el apartado 3.2 de esta guía.

#### **4.1. Memoria Técnico-Económica Justificativa**

Se trata del documento que resume la ejecución del proyecto, indicando el grado de alcance de los objetivos, las inversiones y gastos que se han ejecutado y las desviaciones que se hayan podido dar.



Debe presentarse esta Memoria **obligatoriamente para todos los proyectos**. En este sentido, la aplicación no permitirá presentar la cuenta justificativa de un proyecto para una entidad que no haya adjuntado la Memoria Técnico-Económica Justificativa.

De forma paralela a esta Guía de Justificación, **se han puesto a disposición de los beneficiarios los modelos de memoria de justificación para cada una de las Líneas de actuación financiadas en el programa**. Las memorias presentadas deberán seguir lo indicado en dichos modelos.

La memoria se presentará en formato *.pdf* seleccionando el tipo de documento “Memoria Técnico-Económica Justificativa”

## 4.2. Informe de auditor sobre la cuenta justificativa

Según se indica en el artículo 31.2 de la Orden ITU/885/2024, de 14 de agosto, en este programa se ha seleccionado el modelo de justificación con aportación de informe de auditor. Por tanto, este informe supone **uno de los documentos más relevantes de esta cuenta justificativa**.

**Se debe presentar un informe de auditor obligatoriamente por proyecto**, lo que significa que si una empresa cuenta con diferentes proyectos deberá presentar un informe diferente para cada uno de ellos.

Para los proyectos pertenecientes a la **Línea de Investigación, Desarrollo e Innovación** se deberá presentar, adicionalmente, un **Informe de Ejecución** emitido por una entidad acreditada por la Entidad Nacional de Acreditación (ENAC).

De forma paralela a esta Guía de Justificación, se ha puesto a disposición de los beneficiarios un documento de **Instrucciones sobre el informe de auditor, Requisitos del informe de Ejecución y un Modelo de Informe de Auditor**. Los informes presentados deberán cumplir los requisitos establecidos en dichas instrucciones y seguir el formato del modelo, incluyendo todos los apartados que en ellos se indican y los listados correspondientes. El no cumplimiento de estos requisitos podrá llevar a que estos documentos **no se consideren válidos**, lo que en caso de no corregirse podría ser causa de incumplimiento total.

El informe de auditor e Informe de Ejecución, en su caso, se presentará en formato *.pdf*



seleccionando el tipo de documento “Informe de auditor inscrito en ROAC”.

#### 4.3. Documentos justificativos de gasto y pago (facturas y pagos)

Pese a tratarse de una justificación con aportación de informe de auditor, las entidades estarán obligadas a presentar la totalidad de los documentos justificativos de gasto y pago relativos al proyecto, con el objetivo de que el centro gestor realice un muestreo de verificación.

##### **Requisitos de las facturas a presentar:**

Las facturas deberán reunir los requisitos mínimos establecidos en los artículos 6 y siguientes del Real Decreto 1496/2003, de 28 de noviembre y en las modificaciones establecidas en el Real Decreto 1789/2010, de 30 de diciembre, entre los que cabe destacar los siguientes:

- Fecha de expedición.
- Identificación, NIF y domicilio del proveedor y del destinatario de los bienes y/o servicios.
- Descripción e identificación clara de los conceptos y operaciones realizadas y fecha de realización de las mismas, de no ser así se deberá incluir entre los documentos asociados, a la factura a través de la aplicación de justificación, algún documento que pueda aclararlo (albarán, pedido, contrato, etc.).
- IVA (o IGIC en el caso de las Islas Canarias): tipo(s) impositivo(s) aplicado(s), y cuota(s) tributaria(s) resultante(s).

Sin perjuicio de cualesquiera otros que puedan exigirse por la normativa aplicable.

Las facturas que no cumplan dichas condiciones no se considerarán válidas.

##### **Requisitos de los pagos a presentar:**

Documento justificativo de pago que certifique el pago al proveedor contratado, en tiempo y forma. Dicho documento debe ser emitido por entidades bancarias, a nombre del beneficiario, ha de hacer referencia expresa al gasto imputado, así como, a la fecha valor del pago, el nombre del proveedor y la cantidad pagada. Se entiende por entidades bancarias los bancos, cajas de ahorro y otras entidades financieras.



La Resolución de Concesión establece que los pagos deben realizarse en firme. Por tanto, no serán válidos como justificantes de pago documentos internos de la entidad beneficiaria ni certificados de los proveedores, aceptándose únicamente documentación bancaria.

En caso que el pago de una factura incluida en el proyecto se presente de forma conjunta con otras, estén éstas incluidas o no en el proyecto, la justificación del pago deberá realizarse mediante la aportación del correspondiente extracto bancario acompañado de uno de los siguientes documentos:

- Listado de facturas incluidas en el pago conjunto (detallando número de factura, proveedor, fecha e importe), sellado por la entidad bancaria que ha emitido el pago.
- Facturas que se han pagado conjuntamente con la incluida en el proyecto, aunque las mismas no formen parte del propio proyecto.

Las facturas en moneda extranjera se acompañarán de fotocopias de los documentos bancarios de cargo en las que conste el tipo cambio utilizado, en caso contrario, se utilizarán los tipos de cambio oficial publicados por el Banco Central Europeo.

En el caso de que entre los documentos incluidos se encuentren **adquisiciones intracomunitarias** deberá aportarse documento acreditativo del pago del IVA (**modelo 349**). Cuando se realicen **adquisiciones extracomunitarias**<sup>4</sup>, deberá aportarse el **DUA** (documento único administrativo sobre cumplimiento de las formalidades aduaneras).

Se presentarán **imágenes escaneadas de los documentos justificativos** tanto del gasto (facturas) como del pago, en formato *.pdf*. Estos documentos se presentarán asociados a la inversión/gasto a la que correspondan, según las **Instrucciones de Uso de la Aplicación para la Presentación de la Cuenta Justificativa**. Al realizar la presentación, se distinguirá entre:

- **Documentos justificativos de gasto (facturas)**
- **Documentos acreditativos del medio de pago**

---

<sup>4</sup> Se recuerda que las operaciones entre Canarias y el resto de España se consideran adquisiciones extracomunitarias.



Los documentos acreditativos del tipo de cambio, en los casos que proceda, deberán presentarse junto a la propia factura con el nombre “Documentos justificativos del gasto (facturas)”. El certificado bancario al que se ha hecho referencia anteriormente deberá presentarse como “Documentos acreditativos del medio de pago”. Por último, los modelos 349 o DUA antes mencionados deberán presentar como “Justificantes de pago del IVA en operaciones de bienes y servicios con el extranjero”.

#### 4.4. Documentos justificativos de los gastos de personal propio

Lo indicado en este punto se refiere a los gastos imputados en las partidas señaladas en el apartado 3.1.2 de la presente Guía. Al igual que sucede con los documentos justificativos de gasto y pago, pese a tratarse de una justificación con aportación de informe de auditor se deberán aportar todos los documentos para que por parte del centro gestor se realice un **muestreo de verificación**.

Los documentos correspondientes a estas partidas que se deberán adjuntar para cada trabajador, según las **Instrucciones de Uso de la Aplicación para la Presentación de la Cuenta Justificativa**, son los siguientes:

- **Modelo RNT** (Relación Nominal de Trabajadores) en el que se identificará debidamente al empleado participante en el proyecto al que se refiere.
- **Modelo 190** (Resumen Anual de Retenciones correspondientes al Impuesto sobre la Renta de las Personas Físicas), con las hojas correspondientes a las retribuciones anuales satisfechas para el trabajador al que se refiera, identificando debidamente al mismo. Se admitirán copias de los Certificados de Retenciones entregados a los trabajadores para su declaración del Impuesto sobre la Renta de las Personas Físicas, debidamente sellados y firmados por el beneficiario. Se adjunta modelo 190 de ejemplo, ilustrando los importes que conforman el salario bruto de cada trabajador.





The image shows a screenshot of the 'Modelo 190' form, which is used for reporting withholdings and income tax payments. The form is divided into several sections: 'Datos identificativos de esta hoja electronica', 'Percepciones', 'Retenciones e ingresos a cuenta del IRPF', and 'Relación de percepciones'. The 'Percepciones' section includes fields for the taxpayer's name, address, and various types of income (e.g., salary, dividends, interest). The 'Retenciones e ingresos a cuenta del IRPF' section includes fields for the withholding agent's name, address, and various types of withholdings (e.g., income tax, social security contributions). The 'Relación de percepciones' section includes fields for the taxpayer's name, address, and various types of income (e.g., salary, dividends, interest). The form is numbered '190' in the top right corner.

**No se considerará válida la presentación de borradores de los modelos 190, certificado de retenciones o modelos RNT.**

- **Convenio Colectivo** correspondiente al beneficiario comprensivo de la jornada laboral anual expresada en número de horas por año y persona. En caso de que, por la naturaleza jurídica del beneficiario no exista convenio específico propio, se aportará el Convenio o Normativa Sectorial de aplicación. Aplicándose en caso de no presentarse o no indicarse en el Convenio expresamente, un número de 1.800 horas como jornada laboral anual aproximada.
- Para cada trabajador, **parte horario firmado** por el empleado (firma manuscritas o electrónicas) en el que figure el nº de horas dedicado al proyecto, así como las actividades del proyecto en las que ha participado, según la planificación presentada. Podrá utilizarse el modelo de parte horario disponible en la página web del programa u otro formato que contenga la misma información.

**Si el trabajador no se encontrara en plantilla o estuviera en situación de baja de larga duración, se presentará el parte sin su firma y se adjuntará una declaración con las razones por las que el trabajador no firma su parte horario, aportando los documentos que lo acrediten.**

**La información requerida para la justificación de gastos de personal será tratada con total confidencialidad y en ningún caso los beneficiarios estarán exentos de aportarla cuando así se requiera.**





## CASOS PARTICULARES DE PERSONAL PROPIO:

### a) Caso en el que no se impute un año completo.

Dados los plazos establecidos para la realización de las inversiones en el presente programa, será habitual que se den casos en los que para el ejercicio 2026, el período de trabajo que se impute para los trabajadores incluidos en esta partida termine el día de finalización de las inversiones, que no será final de año ni tampoco el último día de un mes. En esos casos, la empresa deberá, como se ha indicado anteriormente, presentar por separado a través de la aplicación de justificación los datos para el ejercicio 2026, especificando como fecha de “inicio de período de contratación” el primero que se impute de ese ejercicio (normalmente, el 1 de enero); y como “fin de período contratación” la fecha de finalización del proyecto, o fecha de baja, en el caso de que esta se produzca antes.

Adicionalmente, y dado que es presumible que la empresa no cuente en el momento de la presentación de la cuenta justificativa con el modelo 190 correspondiente al ejercicio 2026, por cada trabajador dedicado al proyecto, podrá presentar las nóminas correspondientes a los meses del ejercicio en los que se impute el coste del trabajador, debidamente selladas y firmadas por la empresa. En la casilla correspondiente de la Aplicación para la Presentación de la Cuenta Justificativa, se recogerá el sumatorio del total devengado de dichas nóminas, menos aquellos conceptos no periódicos o extraordinarios como son las indemnizaciones por despido, dietas y rentas exentas de IRPF. Tampoco se admitirá la prorrata de pagas extras que no se paguen durante esos meses. En caso de que no se impute la totalidad de días de un mes, a la cantidad que aparezca en la nómina en cuestión deberá aplicársele la reducción correspondiente.

**EJEMPLO:** si el último mes imputado es el mes de junio, que tiene 30 días, y el proyecto finaliza el día 19 de ese mes, la cantidad que se deberá imputar en la columna de salario bruto para el mes de junio será el resultado de multiplicar la nómina del mes por la fracción  $19/30$ . **Esta prorrata deberá aplicarse siempre que no se imputen todos los días de un mes concreto, por la razón que sea.**

### b) Caso de trabajadores autónomos

Al tratarse de partidas destinadas al personal propio de la empresa beneficiaria, no se podrán imputar en la misma trabajadores autónomos. Sin embargo, sí será aceptable que se imputen



dentro del personal aquellos trabajadores que tributen a la Seguridad Social en base al régimen de autónomos, pero que figuren en nómina de la empresa (fórmula habitualmente empleada con directivos). Para estos casos, evidentemente no se podrá imputar a través de la aplicación de justificación una cifra de Bases de Contingencias Comunes, puesto que la empresa no tributa a la Seguridad Social por ese trabajador, que es el concepto al que se refiere ese dato. Pero sí se podrá imputar la cifra correspondiente al Salario Bruto que la empresa pague al trabajador.

Los documentos detallados en este apartado se presentarán, para los trabajadores indicados, en formato *.pdf* y siguiendo las **Instrucciones de Uso de la Aplicación para la Presentación de la Cuenta Justificativa**. Al realizar la presentación, se distinguirá entre:

- **Comprobantes de Gastos de Personal: Salarios Brutos y otras retribuciones (Modelo 190, etc.)**
- **Comprobantes de Gastos de Personal: Seg. Social, otras cargas y Convenios:** para los modelos RNT.
- **Convenio colectivo (hoja en la que figure nº horas jornada laboral anual)**
- **Parte horario de dedicación al proyecto**

c) Casos con expediente de regulación de empleo:

En el caso de que exista ERE, se deberá cumplimentar la casilla de “Jornada laboral”, con la jornada en nº horas anuales que realmente aplique a cada trabajador en período de ERE. Además, la entidad beneficiaria deberá aportar:

- Copia de Resolución de ERE.
- Certificado donde se especifiquen las horas reales realizadas por cada trabajador afectado por el ERE, firmado por el responsable de la empresa.

d) Casos de personal con jornada parcial o reducida:

En el caso de que se imputen gastos de personal con jornada parcial o reducida, para su justificación se deberá aportar copia del Modelo TA.2/S de Solicitud de alta, baja y variación de datos de la Tesorería General de la Seguridad Social, en el caso de trabajadores por cuenta ajena.



e) Periodos de baja

Los periodos de baja del personal no serán financiados.

#### 4.5. Ficha de presupuesto del proyecto

Se trata de un libro Excel con varias hojas de cálculo cuyo nombre es “Ficha de presupuesto del proyecto por paquetes de trabajo, actividades y entregables [xlsx]”.

Este archivo puede descargarse del canal de justificación de la página Web del programa, y deberá presentarse a través de la aplicación de justificación como documento general del expediente.

La presentación de este archivo será **obligatoria únicamente en los proyectos de la Línea de Investigación, Desarrollo e Innovación**, en los que se deberá presentar un archivo por proyecto.

Este libro incluye las siguientes hojas:

- **Portada.**
- **Datos proyecto:** Se deben indicar el nombre y NIF de la empresa participante, así como el título y el presupuesto financiable del proyecto.
- **Paq. Trabajo:** Información descriptiva de los paquetes de trabajo ejecutados, indicado el trabajo realizado en cada uno de ellos.

Tabla descriptiva de paquetes de trabajo		
ID Paquete trabajo	Nombre del paquete de trabajo <i>(usar mismo nombre que en la solicitud)</i>	Breve resumen del trabajo realizado
1	PT_1 Paquete 1	Resumen del trabajo realizado
2	PT_2 Paquete 2	Resumen del trabajo realizado
3	PT_3 Paquete 3	Resumen del trabajo realizado
4		

- **Actividades:** Información descriptiva de las actividades realizadas, incluyendo su nombre, el trabajo realizado dentro de la actividad y el paquete de trabajo en el que está incluida.



Tabla descriptiva de actividades			
ID Actividad	Nombre de la actividad	Resumen del trabajo realizado	ID del paquete de trabajo del que depende
1	ACT_001	Nombre de la actividad	Resumen del trabajo realizado
2	ACT_002	Nombre de la actividad	Resumen del trabajo realizado
3	ACT_003	Nombre de la actividad	Resumen del trabajo realizado
4	ACT_004	Nombre de la actividad	Resumen del trabajo realizado
5	ACT_005	Nombre de la actividad	Resumen del trabajo realizado
6	ACT_006	Nombre de la actividad	Resumen del trabajo realizado

- **Entregables:** Información descriptiva de los entregables incluidos en el proyecto, incluyendo su nombre, el paquete de trabajo al que pertenece o el tipo de entregable.

Tabla descriptiva de entregables			
ID Entregable	Resumen del trabajo realizado	ID del paquete de trabajo al que pertenece	Tipo de entregable
1	ENT_001	Resumen del trabajo realizado	PT_1
2	ENT_002	Resumen del trabajo realizado	PT_1
3	ENT_003	Resumen del trabajo realizado	PT_2

- **Detalle actividades:** en esta hoja se debe dar la información detallada de las actividades ejecutadas dentro del proyecto. Se debe indicar, para cada actividad, su relación con el resto de actividades incluidas (si se trata de actividades dependientes de otra, precedentes o simultáneas), el plazo de ejecución de cada actividad, así como el porcentaje de cada actividad que se ha ejecutado en colaboración con otra empresa, detallando, para los proyectos de innovación en materia de procesos y organización, el grado de esa colaboración que corresponde a PYMEs. En esta hoja, es importante señalar que una actividad puede estar relacionada con varias, en cuyo caso deberá indicarse así en la tabla, incluyendo el ID de actividad tantas veces como actividades vinculadas se incluyan. Los datos correspondientes al plazo de ejecución y el tipo de desarrollo deberán indicarse una sola vez por actividad. En la siguiente imagen puede verse un ejemplo de la forma de rellenar la hoja en estos casos:



Tabla detallada de actividades							
Actividades vinculadas (dependientes, precedentes, simultáneas, etc)			Plazo de ejecución		Tipo de desarrollo		
ID Actividad	ID Actividad vinculada	Tipo de vinculación	Fecha inicio	Fecha fin	Ejecución	% colab.externa	% colab.PYME
1 ACT_001	ACT_002	Precedente	01/01/2018	01/09/2020	Ejecución mixta	22,47%	100%
2 ACT_001	ACT_003	Precedente					
3 ACT_002	ACT_003	Inicio simultáneo	01/07/2018	01/07/2020	Ejecución mixta	50,45%	100%
4 ACT_003	ACT_002	Inicio simultáneo	01/12/2018	01/09/2020	Ejecución mixta	53,16%	100%
5 ACT_003	ACT_004	Precedente					
6 ACT_004	ACT_005	Precedente	01/06/2019	31/10/2020	Ejecución mixta	8,03%	100%
7 ACT_005	ACT_004	Dependiente	01/01/2020	31/10/2020	Ejecución mixta	10,79%	100%

- **Ppto. actividades:** en esta hoja se debe indicar, para cada una de las actividades incluidas en el proyecto, el importe que se ha ejecutado en cada partida, desglosado por los conceptos imputados e indicando la función en el proyecto que ha servido cada uno de ellos. Los conceptos imputados en esta hoja deben coincidir con los presentados a través de la aplicación para la justificación. Para cada actividad, deberá existir el número de líneas correspondiente a la partida en la que se haya imputado un mayor número de gastos, mientras que en las otras partidas se dejarán celdas en blanco, como se puede ver en el ejemplo siguiente:

Tabla de presupuesto por actividad											
			Horas	Gasto imputado				Gasto imputado			
Total personal			3.306,96	150.000,00	Instrumental y material inventariable			10000,00	Investigación y conocimientos técnicos	690.000,00	
Personal					Instrumental y material inventariable			Investigación científica, conocimientos técnicos y patentes			
Identificación					Presupuesto		Identificación			Presupuesto	
ID Actividad	Nombre	Descripción trabajos relacionados con el proyecto	Horas imputados a actividad	Gasto imputado a actividad	Denominación	Función dentro del proyecto	Gasto imputado a actividad	Denominación	Función dentro del proyecto	Gasto imputado a actividad	
ACT_001	NOMBRE 1	Descripción trabajos relacionados con el proyecto	300,00	30.000,00	Instrumental 1	Descripción actividades instrumentales 1	10000,00	Colaborador 1	Descripción colaboración 1	10000,00	
ACT_001	NOMBRE 2	Descripción trabajos relacionados con el proyecto	300,00	30.000,00	Instrumental 2	Descripción actividades instrumentales 1	20000,00	Colaborador 2	Descripción colaboración 2	20000,00	
ACT_001	NOMBRE 3	Descripción trabajos relacionados con el proyecto	450,00	45.000,00							
ACT_001	NOMBRE 4	Descripción trabajos relacionados con el proyecto	150,00	15.000,00							
ACT_002	NOMBRE 1	Descripción trabajos relacionados con el proyecto	100,00	10.000,00	Instrumental 1	Descripción actividades instrumentales 1	40000,00	Colaborador 1	Descripción colaboración 1	100.000,00	
ACT_002	NOMBRE 2	Descripción trabajos relacionados con el proyecto	200,00	20.000,00				Colaborador 2	Descripción colaboración 2	15.000,00	
ACT_002	NOMBRE 3	Descripción trabajos relacionados con el proyecto	450,00	45.000,00				Colaborador 2	Descripción colaboración 2	10.000,00	
ACT_002	NOMBRE 4	Descripción trabajos relacionados con el proyecto	150,00	15.000,00							



- **Ppto. Entregables:** en esta hoja, se deben indicar los mismos datos que se desglosan por actividad en la anterior, haciendo referencia a los entregables incluidos en el proyecto. De igual forma que en el caso anterior, se deberá crear para cada entregable el número de líneas correspondiente a la partida en la que se haya imputado un mayor número de gastos, mientras que en las otras partidas se dejarán celdas en blanco, como se puede ver a continuación:

Tabla de presupuesto por entregable											
			Horas	Gasto imputado				Gasto imputado			
Total personal			3.300,00	150.000,00	Instrumental y material inventariable			50000,00	Investigación y conocimientos técnicos	450.000,00	
Personal			Instrumental y material inventariable			Investigación contractual, conocimientos técnicos y patentes					
Identificación			Presupuesto		Identificación		Presupuesto		Identificación		
ID Entregable	Nombre	Descripción trabajos relacionados con el proyecto	Horas imputadas a actividad	Gasto imputado a actividad	Nombre	Función dentro del proyecto	Gasto imputado a actividad	Nombre	Función dentro del proyecto	Gasto imputado a actividad	
1	ENT_001	NOMBRE 1	Participación en actividades relacionadas al ENT_001	500,00	25.000,00	Instrumental 1	Participación en actividades relacionadas al ENT_001	20000,00	Conocimiento 1	Participación en actividades relacionadas al ENT_001	30000,00
	ENT_001	NOMBRE 2	Participación en actividades relacionadas al ENT_001	280,00	14.000,00		Conocimiento 2	Participación en actividades relacionadas al ENT_001	8000,00		
	ENT_001	NOMBRE 3	Participación en actividades relacionadas al ENT_001	400,00	20.000,00		Conocimiento 3	Participación en actividades relacionadas al ENT_001	10000,00		
	ENT_001	NOMBRE 4	Participación en actividades relacionadas al ENT_001	700,00	35.000,00		Conocimiento 4	Participación en actividades relacionadas al ENT_001	20000,00		
2	ENT_002	NOMBRE 1	Participación en actividades relacionadas al ENT_002	500,00	25.000,00	Instrumental 2	Participación en actividades relacionadas al ENT_002	20000,00	Conocimiento 1	Participación en actividades relacionadas al ENT_002	30000,00
	ENT_002	NOMBRE 2	Participación en actividades relacionadas al ENT_002	280,00	14.000,00		Conocimiento 2	Participación en actividades relacionadas al ENT_002	8000,00		
	ENT_002	NOMBRE 3	Participación en actividades relacionadas al ENT_002	400,00	20.000,00		Conocimiento 3	Participación en actividades relacionadas al ENT_002	10000,00		
	ENT_002	NOMBRE 4	Participación en actividades relacionadas al ENT_002	700,00	35.000,00		Conocimiento 4	Participación en actividades relacionadas al ENT_002	20000,00		

Con los datos proporcionados en este libro Excel, la empresa beneficiaria proporciona un desglose completo de las actuaciones realizadas dentro del expediente, así como el encaje de los importes ejecutados en casa una de ellas, dando una visión global del proyecto y su nivel de ejecución.

Este documento se deberá presentar en formato .xlsx, seleccionando el tipo de documento **Ficha de presupuesto del proyecto**.

#### 4.6. Tres ofertas de diferentes proveedores

El artículo 31.3 de la Ley 38/2003, de 17 de noviembre, General de Subvenciones, establece que para aquellas inversiones que superen los 40.000 € en caso de ejecución de obras o los 15.000 € en caso de adquisición de bienes o prestación de servicios, se deberán aportar 2 presupuestos alternativos al seleccionado, salvo que por sus especiales características no exista en el mercado suficiente número de entidades que los realicen, presten o suministren, o salvo que el gasto se hubiere realizado con anterioridad a la subvención, de cara a verificar que las inversiones se hayan realizado a precio de mercado.

En la presentación de estos 2 presupuestos alternativos se deberán cumplir las siguientes condiciones:





- Si la oferta seleccionada no es la más económica de las existentes, se deberá presentar un escrito en el que el representante de la empresa justifique esa elección, justificación que deberá estar suficientemente motivada desde un punto de vista técnico y atendiendo en la medida de lo posible a valores de producción, capacidad, productividad, consumo, eficiencia, etc. y su comparación entre ellos.
- Las ofertas alternativas presentadas no podrán corresponder a empresas que estén vinculadas con la beneficiaria, y en ellas deberá identificarse la empresa ofertante, así como la persona que presenta la oferta (con su cargo en la empresa) y la fecha de las ofertas.
- Para justificar esas especiales características de las inversiones que den lugar a la no presentación de las ofertas alternativas a las que hace referencia la Ley, se deberá presentar un escrito que motive esas especiales características que hacen imposible la localización de un mínimo de 3 proveedores, no siendo admisibles argumentos que se basen en:
  - Las características del proveedor (por ejemplo: “proveedor habitual”, “suministrador único” sin que se aporten más datos que lo acrediten).
  - Las características generales de la empresa beneficiaria (por ejemplo: “política de compras implantada y aprobada por la dirección”).
- No se aceptará el fraccionamiento de un mismo gasto en varias facturas con el fin de eludir la presentación de ofertas alternativas. Así mismo, para un proveedor no se podrá fraccionar la adquisición de un bien o prestación de un servicio atendiendo a las fases del mismo: será considerado de forma conjunta teniendo que cumplir el requisito de presentación de ofertas alternativas.

Estas ofertas alternativas, o los documentos alternativos antes mencionados, deberán presentarse asociados a las facturas a las que correspondan a través de la aplicación telemática de justificación, prestando especial atención a las **Instrucciones de Uso de la Aplicación para la Presentación de la Cuenta Justificativa**.

Las ofertas se deberán presentar escaneadas y en formato *.pdf*, seleccionando el nombre de





documento “Tres ofertas de diferentes proveedores”. En el envío, en el campo de observaciones se deberá denominar a estas ofertas alternativas de la siguiente forma: “OA/ Nº Documento al que referencian /Nombre de la partida”.

**IMPORTANTE:**

Además de presentar estas ofertas alternativas para los conceptos en los que se deben presentar las facturas y documentos justificativos de pago, tal como se indica en el apartado 3.2.2 de la presente Guía, estas ofertas (o como alternativa una tasación que cumpla las condiciones indicadas en el siguiente apartado) **deberán presentarse en todos los casos** para aquellos conceptos en los que se haya declarado que se ha realizado una **operación con personas o entidades vinculadas**. Su no presentación supondrá la no aceptación como válidos de esos conceptos.

## 4.7. Tasaciones

En los casos en los que se ha indicado en el apartado anterior que se deben presentar las ofertas alternativas dentro de la Cuenta Justificativa, en caso de no contar con ellas, el beneficiario podrá presentar una tasación que cumpla las condiciones indicadas en este apartado.

Cualquier tasación que se presente dentro de la justificación del presente programa, tanto en los casos en los que sea necesario presentarla por los motivos indicados en el apartado anterior, como en cualquier otro caso en el que se requiera desde la Administración para verificar el cumplimiento del artículo 31.1 de la Ley 38/2003, de 17 de noviembre, General de Subvenciones, deberá cumplir las siguientes condiciones:

- Debe estar firmada por un **técnico competente colegiado**, que declare expresamente que no tiene vinculación alguna con la empresa, entendiendo la vinculación como se define en el artículo 68.2 del Real Decreto 887/2006, de 21 de julio, por el que se aprueba el Reglamento de la Ley General de Subvenciones.
- Debe establecer claramente el **valor de mercado de cada bien tasado**, en el momento en que dicho bien fue adquirido.
- Debe indicarse y describirse el **método utilizado para calcular el valor** de mercado del bien, siendo algunos de los métodos más empleados el método de comparación,



el método de capitalización o el método de coste.

Por último, y para facilitar la posterior revisión, se recomienda que la tasación indique el número de documento con el que se ha identificado el concepto a tasar al realizar la presentación de la documentación a través de la aplicación telemática de justificación, así como la factura o facturas en el que se recoge dicho concepto.

Las tasaciones se deberán presentar a través de la aplicación de justificación telemática como documentos generales del expediente, escaneadas en formato *.pdf* y seleccionando el nombre de documento "Tasación de experto independiente".

#### 4.8. Documentación justificativa de pago de cantidad no ejecutada

Los artículos 72 y 75 del Real Decreto 887/2006, de 21 de julio, por el que se aprueba el Reglamento de la Ley 38/2003, de 17 de noviembre, General de Subvenciones, establecen que dentro de la cuenta justificativa presentada por el beneficiario debe incluirse *"en su caso, la carta de pago de reintegro en el supuesto de remanentes no aplicados"*. En base a ello, en los casos en los que la empresa beneficiaria no haya gastado la totalidad de la ayuda que se le haya concedido, deberá presentar como parte de la documentación justificativa carta de pago que demuestre que se ha realizado la devolución de la parte que no se haya ejecutado.

Para ello, antes de la presentación de la cuenta justificativa deberá haber solicitado esa devolución a través del trámite "Solicitud de Devolución Anticipada" que puede encontrar en el expediente electrónico de la empresa (<https://sede.serviciosmin.gob.es/registroelectronico>).

Posteriormente, se le comunicará la carta de pago (Modelo 069) a través del Registro Electrónico (<https://sede.serviciosmin.gob.es/registroelectronico> o <https://sede.serviciosmin.gob.es/notificacioneselectronicas>).

El pago podrá hacerse en Bancos, Cajas de Ahorros y Cooperativas de Crédito en las que no es preciso tener cuenta abierta, o a través de la "Sede Electrónica" de la Agencia Tributaria ([www.agenciatributaria.es](http://www.agenciatributaria.es)) en el apartado "Pago de impuestos", mediante cargo en cuenta o la utilización de tarjetas de crédito o débito.



Esa carta de pago, con el correspondiente sello de la entidad bancaria que demuestre que se ha realizado el pago de la cantidad reflejada en ella, es el documento que deberá presentarse como parte de la documentación justificativa, con el nombre **“Carta de pago correspondiente a los remanentes no aplicados”**.

**EJEMPLO:** Si a una empresa se le ha concedido una subvención de 1.000.000 €, pero en la documentación justificativa (Solicitud de Verificación Técnico Económica) presentada a través de la aplicación de justificación se acredita una inversión de 950.000 €, la empresa deberá presentar “Solicitud de Devolución Anticipada”, indicando que la cantidad a devolver será de 50.000 €

En cuanto a los intereses de demora a los que también hacen referencia los artículos 72 y 75 del Real Decreto antes mencionado, desde el Ministerio se realizará el cálculo de los mismos para indicar a la empresa la cantidad que corresponda, en función del momento en el que se haya realizado el pago del remanente no aplicado.

#### 4.9. Documentación de subcontratistas

En el artículo 10.7 apartados i) y j) de la Orden ITU/885/2024, de 14 de agosto, se contempla la posibilidad de subcontratar las actuaciones objeto de las ayudas respetando los requisitos y prohibiciones establecidos en el artículo 29 de la Ley 38/2003, de 17 de noviembre, y en el artículo 68 de su reglamento de desarrollo.

De acuerdo a dicho artículo, cuando la actividad que se pretende subcontratar exceda el 20 por ciento del importe de la ayuda recibida y dicho importe sea superior a 60.000 euros se deberá solicitar la autorización por la entidad concedente de la ayuda.

En la guía de procedimiento de esta convocatoria se establece el proceso para solicitar autorizaciones de subcontratación.

Adicionalmente, en la fase de justificación se deberán aportar una serie de documentos en relación a estas subcontrataciones para dar cumplimiento al artículo 8 de la Orden HFP/1030/2021, de 29 de septiembre.

Para las subcontrataciones que hayan sido previamente autorizadas deberá aportarse la siguiente documentación:



- 1- Aceptación por parte de los subcontratistas de la cesión de datos entre las Administraciones Públicas implicadas para dar cumplimiento a lo previsto en la normativa europea que es de aplicación y de conformidad con la Ley Orgánica 3/2018, de 5 de diciembre, de Protección de Datos Personales y garantía de los derechos digitales.
- 2- Declaración responsable del subcontratista relativa al compromiso de cumplimiento de los principios transversales establecidos en el PRTR y que pudieran afectar al ámbito objeto de gestión.
- 3- Los subcontratistas acreditarán la inscripción en el Censo de empresarios, profesionales y retenedores de la Agencia Estatal de la Administración Tributaria o en el Censo equivalente de la Administración Tributaria Foral, que debe reflejar la actividad efectivamente desarrollada en la fecha de participación en el procedimiento de licitación.
- 4- Declaración responsable del subcontratista sobre:
  - No incurrir en alguna de las circunstancias consignadas en el artículo 29.7 de la Ley 38/2003, de 17 de noviembre, así como las establecidas en el artículo 71 de la Ley 9/2017, de 8 de noviembre.
  - Cumplimiento con el principio de "no causar un daño grave al medio ambiente" según la Orden HFP/1030/2021, de 29 de septiembre, por la que se configura el sistema de gestión del Plan de Recuperación, Transformación y Resiliencia.
- 5- La descripción de los Gastos subvencionables subcontratados según las categorías de gasto contempladas en el artículo 10 de la Orden ITU/885/2024, de 14 de agosto.
- 6- Contrato con la entidad seleccionada.
- 7- Declaración responsable sobre que los gastos imputados a la subcontratación se refieren exclusivamente a los gastos derivados del proyecto o actuación que se ajusten a lo establecido en el artículo 29 de la ley 38/2003, de 17 de noviembre.

Asimismo, se acreditará que las actividades subcontratadas cumplen no suponen más del 50% sobre el proyecto según lo establecido en el artículo 10.7.j) de la Orden ITU/885/2024, de 14 de agosto.

Esta documentación deberá presentarse a través de la aplicación de justificación como documentos generales del expediente con el identificador "Documentos asociados a la subcontratación".



#### 4.10. Acreditación del cumplimiento del límite de emisiones

En el artículo 6.2.h) de la Orden ITU/885/2024, de 14 de agosto, se establece que para aquellos proyectos desarrollados en instalaciones reguladas en el momento de la concesión por el comercio de derechos de emisiones, será obligación del beneficiario acreditar, para el año de finalización del proyecto, que dicha instalación emite gases de efecto invernadero por debajo de los parámetros de referencia (benchmark) establecidos en 2021 para la asignación gratuita.

Por tanto, para proyectos que tengan instalaciones afectadas por el régimen de comercio de derechos de emisión de gases de efecto invernadero en el momento de la solicitud, según se define en el anexo II de la Orden de Bases, se requerirá **informe de emisiones** del último período disponible verificado por entidad acreditada, donde se acredite que las emisiones se encuentran por debajo de los parámetros de referencia.

De acuerdo al artículo 33.4.d) de la Orden ITU/885/2024, de 14 de agosto, el incumplimiento del objetivo de acreditar, para el año de finalización del proyecto, que dicha instalación emite gases de efecto invernadero por debajo de los parámetros de referencia (benchmark) establecidos en 2021 para la asignación gratuita podrá suponer el incumplimiento total del proyecto.

Esta documentación deberá presentarse a través de la aplicación de justificación como documentos generales del expediente con el identificador “Informe de emisiones de gases de efecto invernadero”.

#### 4.11. Otra documentación

El centro gestor podrá solicitar otra documentación adicional para la valoración del expediente. Esta documentación puede ser muy variada, por lo que para su presentación se recomienda emplear el nombre de documento general “**Otros documentos asociados a la justificación (especificar)**” indicando en las observaciones el tipo de documento del que se trata.

Algunos de los documentos que podrían requerirse son, por ejemplo, documentación adicional que garantice que las inversiones están operativas y afectas a la actuación comprometida; nuevo



certificado de cumplimiento de DNSH en caso de que el proyecto haya sufrido modificaciones sustanciales que puedan afectar a su cumplimiento; documentación adicional que certifique la comprobación de las inversiones planteadas en las partidas correspondientes a personal propio de la empresa o documentación que acredite que un determinado bien no ha sido adquirido de segunda mano, pues **se debe recordar que**, según lo establecido en el artículo 10.7.b) de la Orden ITU/885/2024, de 14 de agosto, **los costes de adquisición de activos fijos de segunda mano no son financiados**.

Se recuerda que, en cualquier caso, el beneficiario de la financiación estará obligado a custodiar toda la documentación justificativa – facturas, documentos de pago, etc. – y facilitar cualquier comprobación encaminada a garantizar la correcta realización del proyecto o actuación objeto de la misma. En concreto, y en cumplimiento del artículo 30 del Código de Comercio, el beneficiario deberá conservar la documentación original durante al menos 6 años desde la finalización del proyecto. Asimismo, quedará sometido al control de la Intervención General de la Administración del Estado y el Tribunal de Cuentas, así como a cualquier control que pueda proceder de los organismos de la Unión Europea en relación con el Mecanismo de Recuperación y Resiliencia.



## 5. CONCEPTOS NO FINANCIABLES EN EL PROGRAMA

Los gastos que se indican a continuación no serán en ningún caso financiados dentro de este programa:

- ❖ Los gastos **y pagos** (facturas y documentos de pago) que hayan sido realizados **fuera de los plazos** indicados en la Resolución de concesión (o modificación correspondiente), y resumidos en el **Apartado 2**. Se descontará la totalidad del valor de las facturas o pagos fuera de plazo.
- ❖ Los debidos a la aplicación del Impuesto sobre el Valor Añadido (**IVA**).
- ❖ Gastos **financieros**.
- ❖ El **alquiler de maquinaria** no será financiable en partidas correspondientes a la adquisición de activos, donde en ningún caso será financiable ningún tipo de fórmula que no resulte en la adquisición del activo por parte de la empresa beneficiaria.
- ❖ Gastos asociados a **personal que no impute horas directamente al proyecto** o que las impute fuera del plazo de ejecución de la actuación.
- ❖ Gastos de viaje, reflejados en conceptos como **kilómetros o dietas**.
- ❖ Gastos por **seguros, gastos comerciales** o aquellos de similar naturaleza.
- ❖ **Gastos generales de la entidad** no imputables a la actuación.
- ❖ Pago de **impuestos y tasas**.
- ❖ Gastos acreditados mediante facturas que no cumplan las condiciones determinadas en el Real Decreto 1619/2012.
- ❖ Operaciones de leasing.
- ❖ Cualquier gasto que, de acuerdo con la normativa aplicable, resulte ser no financiable.





## 6. INFORMACIÓN Y PUBLICIDAD

En el proceso de Seguimiento Ejecutivo se comprobará que se han cumplido las medidas de publicidad definidas en el artículo 35 de la Orden ITU/885/2024, de 14 de agosto y en la correspondiente resolución de concesión y en las **Instrucciones sobre obligaciones de comunicación**, disponible en el portal de ayudas en el apartado de Solicitudes en Guías y Modelos. Dichas obligaciones son de aplicación a todos los miembros de la agrupación beneficiaria.

Estas medidas son, entre otras, las siguientes:

- Cuando se financien activos físicos, obras o instalaciones, se utilizarán placas, carteles, vallas o lonas publicitarias, etc. durante su ejecución, así como a su finalización. Dichas placas, carteles, vallas o lonas, etc. deberán cumplir las condiciones recogidas en las Instrucciones sobre obligaciones de comunicación.
- Toda referencia en cualquier medio de difusión a inversiones financiadas por este programa deberá indicar que han sido financiadas por el Ministerio de Industria y Turismo, tal como establece el artículo 18 de la Ley 38/2003, de 17 de noviembre, General de Subvenciones. Así mismo, se deberá indicar que se ha recibido financiación del Mecanismo de Recuperación y Resiliencia y del Plan de Recuperación Transformación y Resiliencia.
- En las medidas de información y comunicación de las actuaciones que desarrollan las inversiones (carteles informativos, placas, publicaciones impresas y electrónicas, material audiovisual, páginas web, anuncios e inserciones en prensa, certificados, etc.), se deberán incluir los siguientes logos:
  - a) El emblema de la Unión Europea.
  - b) Junto con el emblema de la Unión, se incluirá el texto «Financiado por la Unión Europea-Next Generation EU».



- Cuando el proyecto apoyado con el PRTR financie activos físicos, obras o instalaciones, se utilizarán carteles, vallas o lonas publicitarias durante su ejecución, así como a su finalización.

Dichos carteles, vallas o lonas deberán cumplir las siguientes condiciones:

- Durante la ejecución, se colocará un cartel temporal en lugar visible;
- Al finalizar la ejecución, se colocará un cartel permanente en lugar visible;
- El contenido mínimo de los carteles será:
  - Logotipos del PRTR y NextGeneration;
  - Nombre del beneficiario (persona jurídica);
  - Título del proyecto;
  - Objetivo principal del proyecto;
  - Emblema de la Unión Europea;
  - Junto con el emblema de la Unión, se incluirá el texto “Financiado por la Unión Europea – Next Generation EU”.
  - Emblema del Ministerio de Industria y Turismo y del PRTR.

Se tendrán en cuenta las normas gráficas y los colores normalizados establecidos en el Anexo II del Reglamento de Ejecución n.º 821/2014, por el que se establecen disposiciones de aplicación del Reglamento (UE) n.º 1303/2013 del Parlamento Europeo y del Consejo en lo que se refiere a las modalidades concretas de transferencia y gestión de las contribuciones del programa, la presentación de información sobre los instrumentos financieros, las características técnicas de las medidas de información y comunicación de las operaciones, y el sistema para el registro y el almacenamiento de datos. También se puede consultar la siguiente página web: <http://publications.europa.eu/code/es/es-5000100.htm> y descargar distintos ejemplos del emblema en: [https://europa.eu/european-union/about-eu/symbols/flag\\_es#download](https://europa.eu/european-union/about-eu/symbols/flag_es#download)

Toda referencia en cualquier medio de difusión sobre los gastos e inversiones realizadas deberá usar como medio de difusión el logo del Plan de Recuperación, disponible en el link <http://planderecuperacion.gob.es/identidad-visual>

Para mayor detalle sobre las obligaciones y recomendaciones en materia de información y publicidad podrá consultarse el Manual de Comunicaciones disponible en el Portal de Ayudas.



Financiado por  
la Unión Europea  
NextGenerationEU



Plan de Recuperación,  
Transformación y Resiliencia



GOBIERNO  
DE ESPAÑA

MINISTERIO  
DE INDUSTRIA  
Y TURISMO



## 7. DATOS DE CONTACTO

Para consultas generales:

✉ A través de la información disponible en la página web del programa: [Portal de Ayudas del Ministerio de Industria y Turismo](#)

☎ 91 349 46 40

🔔 De lunes a viernes, ininterrumpido de 9.00 a 17.30 h.

Para consultas relativas al estado de tramitación de la financiación concedida:

✉ Correo electrónico unificado para consultas relativas al programa:  
[financia\\_industria@mintur.es](mailto:financia_industria@mintur.es)

Sólo para incidencias informáticas:

✉ [OficinaVirtual@serviciosmin.gob.es](mailto:OficinaVirtual@serviciosmin.gob.es)

☎ 91 349 40 05